



Compréhension écrite

Dans le troisième chapitre, Wali était très chanceux : il a échappé aux policiers grecs qui l'avaient repéré. Cependant, d'autres n'ont pas cette chance. Voyons quel destin les attend en Grèce.

Le sort des clandestins en Grèce, point de passage vers l'Europe

Depuis les années 2000, des milliers de migrants venus d'Iran, Afghanistan, du Pakistan, d'Algérie, du Maroc arrivent en Grèce, dans le but de rejoindre d'autres pays européens. Lorsqu'ils sont arrêtés, ils sont placés dans des centres de rétention¹ où ils connaissent d'effroyables conditions de vie. En 2013, le nombre de clandestins arrêtés aurait diminué de 44% par rapport à 2012, selon les chiffres du ministère de l'Ordre public, publiés vendredi 13 février.



Figure 1 Extrait du documentaire "L'escale"
(c) Epicentre Films

Frappée de plein fouet par la crise économique, la Grèce doit faire face à un autre dossier de poids : l'afflux² de milliers de migrants entrés de manière illégale sur le territoire. Alors que les pays voisins procèdent au renforcement de leurs frontières, la Grèce, porte d'entrée vers l'Union européenne, est devenue un état où 80% des clandestins

sont entrés dans l'espoir de rejoindre le Vieux continent³.

« Le rêve européen »

- 20 Selon Global Post, quelque 6.500 migrants seraient actuellement placés dans des centres de détention en Grèce. La Cour européenne des droits de l'homme ainsi que le Comité européen pour la prévention de la torture et des peines – organe du Conseil d'Europe – ont dénoncé les conditions catastrophiques dans ces centres jugés « inhumains ».

¹ Centre de rétention (ou centre de détention) : établissement fermé où sont placés les étrangers en situation irrégulière.

² L'afflux : arrivée soudaine d'un grand nombre de personnes en un même endroit.

³ Le Vieux continent désigne l'Europe.



Compréhension écrite

Mauvais traitements

25 Dans ces centres, les détenus n'ont pas d'accès direct aux soins médicaux : « Ici, nous devons être mourants pour avoir le droit d'être ausculté par un médecin. Un de mes amis est mort parce qu'il n'a pas été soigné », confie l'un des prisonniers à *Global Post*.

30 Les migrants arrêtés sont victimes de violences. Fouilles abusives⁴, garde à vue prolongées, mauvais traitements... une fois arrivés sur le territoire grec, ils doivent faire face à la répression policière. C'est ce qu'a pointé l'ONG *Human Right Watch* dans un rapport de 51 pages, intitulé « Unwelcome Guests: Greek Police Abuses of Migrants in Athens », publié en juin 2013.

Une clôture barbelée anti-clandestin

35 Pour lutter contre cette immigration clandestine, la Grèce a fait construire en 2012, une clôture barbelée de 12,5 km le long de sa frontière avec la Turquie. Près de 2 000 gardes-frontières ont été déployés autour ce mur haut de 3 mètres, doté de 25 caméras thermiques pour dissuader les clandestins. Coût total du chantier: 3 millions d'euros.

Grève de la faim et « bouches cousues »

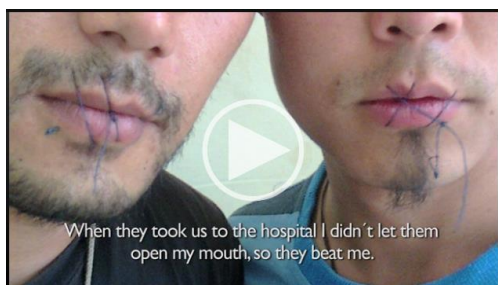

Figure 2 Des grévistes à la bouche cousue. "Quand ils nous ont emmenés à l'hôpital, j'ai refusé qu'ils m'ouvrent la bouche; alors, ils m'ont frappé."

45 Pour se faire entendre par les autorités et demander le statut de réfugié, certains migrants n'ont parfois plus d'autres moyens que d'entamer des grèves de la faim ou de se coudre les lèvres avec du fil médical, pour attirer l'attention des médias et du gouvernement.

50 En 2010, un groupe de demandeurs d'asile iraniens, persécutés dans leur pays en raison de leurs opinions politiques, avait organisé un sit-in⁵ dans le centre d'Athènes. C'est ce qu'aborde le réalisateur Kaveh Bakhtiari dans son documentaire « L'Escale ». « Les conditions de vie des migrants sont déplorables en Grèce. Des ONG comme Médecins du Monde et d'autres associations tentent de faire de leur mieux. Mais vu la situation économique de la Grèce, toutes les conditions sont réunies pour que des groupuscules néo-nazis comme l'Aube Dorée passent à l'acte. Les migrants se cachent. Le parti politique d'extrême droite qui avait des représentants au parlement a depuis été interdit », explique Kaveh Bakhtiari. « Mais le problème aujourd'hui, c'est qu'un pourcentage trop élevé des policiers sont des sympathisants... Le parti n'est donc interdit que sur le papier ».

⁴ Abusif : qui est exagéré, qui dépasse une limite.

⁵ Sit-in : manifestation non violente consistant, pour les participants, à rester assis sur la voie publique.



Compréhension écrite



Questions de compréhension

1. D'où viennent les migrants qui arrivent en Grèce ?

2. Le nombre de clandestins augmente-t-il ou diminue-t-il ?

Justifie ton avis.

3. Que signifie « la Grèce, porte d'entrée vers l'Union Européenne » ?

4. a) Combien de migrants se trouvent actuellement dans des centres de rétention ?

Comment y sont-ils traités selon la Cour européenne des droits de l'homme ainsi que le Comité européen pour la prévention de la torture ?



Compréhension écrite

b) Cite trois exemples concrets qui illustrent les affirmations de la Cour européenne et du Comité européen.

5. Que la Grèce a-t-elle fait construire pour diminuer le flux des migrants ?

6. Quel moyen les migrants utilisent-ils pour se faire entendre ?

7. Que raconte le documentaire

« l'Escale » ?





Compréhension écrite

8. a) Pourquoi les groupes néo-nazis en Grèce passent-ils à l'action et attaquent-ils les migrants?

b) Pourquoi peuvent-ils agir alors qu'ils sont interdits ?

Question d'approfondissement personnel



1. Penses-tu que la clôture érigée par la Grèce soit une solution appropriée pour diminuer le flux de migrants ? Justifie ton avis.



Compréhension écrite

2. Imagine-toi à la place des migrants qui vivent dans des conditions difficiles en Grèce.

Accepterais-tu ton sort ou agirais-tu de manière pacifique ou de manière plus violente ? Justifie.
